

Nº Referencia: 00029_24_6882

ITER:2096869

EXPEDIENTE: CD 47173

PROYECTO DE EJECUCIÓN

DE REFORMA DEL CENTRO DE DISTRIBUCIÓN CD 47173
"BURGUILLOS_4" A 15 KV, SITUADO EN CALLE JESÚS
NAZARENO, 06370, EN EL TÉRMINO MUNICIPAL DE
BURGUILLOS DEL CERRO (BADAJOZ)

COORDENADAS UTM (ETRS89)

HUSO: 29

X(m): 710808

Y(m): 4250447

Badajoz, julio de 2024

**DECLARACIÓN RESPONSABLE SOBRE CUMPLIMIENTO DE NORMATIVA DE
APLICACIÓN (artículo 53.1.b de la Ley 24/2013, de 26 de diciembre, del
Sector Eléctrico)**

D./D^a. Carlos Jover Rodríguez

con DNI número: 26742924 - L Ingeniero Técnico Industrial, Electricidad

colegiado en el Colegio de Ingenieros de Málaga

con número de colegiado: 5820

Que en relación al proyecto redactado y cuyos datos se indican a continuación:

Denominación del proyecto: PROYECTO DE EJECUCIÓN DE REFORMA DEL CENTRO
DE DISTRIBUCIÓN CD 47173 "BURGUILLOS_4" A 15 KV

Emplazamiento de la instalación: CALLE JESÚS NAZARENO, 06370, EN EL TÉRMINO
MUNICIPAL DE BURGUILLOS DEL CERRO (BADAJOZ)

Titular de la instalación: EDISTRIBUCION REDES DIGITALES SLU

N.I.F.: B82846817

DECLARO:

Que el proyecto técnico anteriormente referenciado cumple con toda la normativa que le
es de aplicación a las instalaciones contenidas en el mismo.

Fecha y firma electrónica del redactor del proyecto

Hoja resumen de proyecto

Título del proyecto	PROYECTO DE EJECUCIÓN DE REFORMA DEL CENTRO DE DISTRIBUCIÓN CD 47173 "BURGUILLOS_4" A 15 KV, SITUADO EN CALLE JESÚS NAZARENO, 06370, EN EL TÉRMINO MUNICIPAL DE BURGUILLOS DEL CERRO (BADAJOZ)
Emplazamiento del Proyecto	Calle Jesús Nazareno, 06370
Proyecto encargado por	EDISTRIBUCIÓN REDES DIGITALES, S.L.U CIF: B-82.846.817 Domicilio a efectos de notificaciones: Paseo Fluvial nº 15 (Edificio s.XXI) Planta 7, CP: 06011 (Badajoz).

Características de la instalación			
Centro de Transformación CD 47173 "BURGUILLOS_4"			
Potencia TR1	400 kVA	Regulación de primario TR1	± 2x2,5 + 10 %
Relación de Transformación TR1		15 kV / 400 V 15 kV / 230 V	
Tipo:	Obra civil		
Celdas de compañía distribuidora		2L+P	
Proyecto de ejecución			
Presupuesto Total	6278,51 €	Presupuesto obra civil	-
Descripción			
<ul style="list-style-type: none"> - Sustitución de celdas de MT existentes de corte al aire por nuevas celdas ORMAZABAL aisladas en SF6 configuración 2L+P. - Adecuación del puente de MT. - Instalación de nuevo CBT03 de 4 salidas de 230 V e instalación del puente de BT correspondiente. - Eliminación de tabiques. - Desmantelamiento de mamparas protectoras. 			
Afecciones:			
No existen organismos afectados en este proyecto			
Tiempo estimado de ejecución			
· Se estima una duración de las Obras de unos 30 días			

Índice general

Hoja resumen de proyecto	2
Memoria	4
Cálculos Justificativos	11
Pliego de Condiciones.....	16
Estudio Básico de Seguridad y Salud.....	18
Cumplimiento RD 105/2008.....	29
Presupuesto.....	30
Planos.....	32

Memoria

1. Antecedentes y justificación del proyecto	5
2. Promotor.....	5
3. Emplazamiento y ubicación	5
4. Declaración responsable.....	5
5. Reglamentación y normativa aplicable	6
6. Organismos afectados	6
7. Clasificación del suelo.....	6
8. Relaciones de bienes y derechos afectados.....	7
9. Características CD	8
10. Resumen del proyecto	10
11. Conclusión	10

1. Antecedentes y justificación del proyecto

La finalidad del presente proyecto es la reforma del CD 47173 "BURGUILLOS_4" para la mejora de la red, en el T.M. Burguillos del Cerro (Badajoz).

2. Promotor

EDISTRIBUCIÓN Redes Digitales, S.L. Unipersonal (en adelante e-distribución) proyecta con el objeto de mejora de suministro en la zona:

- La reforma del centro de distribución CD 47173 "BURGUILLOS_4" tipo, en adelante CD.

Tal y como se establece en el artículo 5 de la ITC-LAT 09 del Real Decreto 223/2008, por el que se aprueba el Reglamento de Líneas Eléctricas de Alta Tensión y en el artículo 5 de la ITC-RAT 20, del Real Decreto 337/2014 por el que se aprueba el Reglamento sobre condiciones técnicas y garantías de seguridad en instalaciones eléctricas de alta tensión, este proyecto técnico administrativo complementa al documento **FYZ10000 Centro de Transformación Interior Local Edificio Planta Calle** en todos los aspectos particulares de la instalación a ejecutar, estableciendo las características a las que tendrá que ajustarse dicha instalación con el fin de obtener Autorización Administrativa Previa y Autorización Administrativa de Construcción por parte del Servicio Provincial de Industria de Badajoz.

El titular y propietario de la instalación objeto del presente proyecto es la empresa distribuidora **e-distribución** con C.I.F. **B-82846817** y domicilio a efecto de notificaciones en Paseo Fluvial nº 15 (Edificio s.XXI) Planta 7, CP: 06011 (Badajoz).

3. Emplazamiento y ubicación

Las instalaciones objeto de este proyecto se encuentran ubicadas en Calle Jesús Nazareno, 06370, en el término municipal de Burguillos del Cerro, provincia de Badajoz. Su situación exacta figura en los planos adjuntos.

Tabla. Coordenadas emplazamiento y ubicación

Coordenadas UTM	X	Y	Sistema/Huso
CD 47173 "BURGUILLOS_4"	710808	4250447	ETRS89/29

4. Declaración responsable

El objeto del PROYECTO DE EJECUCIÓN DE REFORMA DEL CENTRO DE DISTRIBUCIÓN CD 47173 "BURGUILLOS_4" A 15 KV, SITUADO EN CALLE JESÚS NAZARENO, 06370, EN EL TÉRMINO MUNICIPAL DE BURGUILLOS DEL CERRO (BADAJOZ), es establecer y justificar todos los datos constructivos que permitan la ejecución de la instalación y al mismo tiempo exponer ante los Organismos Competentes que la instalación que nos ocupa reúne las condiciones y garantías mínimas exigidas por la reglamentación vigente, con el fin de obtener la Autorización Administrativa Previa y Autorización Administrativa de Construcción, así como servir de base a la hora de proceder a la ejecución de dicha instalación.

5. Reglamentación y normativa aplicable

Con carácter general se tiene en cuenta la reglamentación indicada en el proyecto tipo FYZ10000.

Adicionalmente se considera válida la normativa autonómica y/o municipal que aplica en nuestro proyecto.

- Real Decreto 470/2021, de 29 de junio, por el que se aprueba el Código Estructural (EHE-08).
- Ley 7/1995, de 27 de abril, de Carreteras de Extremadura. (D.O.E. 57, de 16 de mayo de 1995).
- Decreto 73/1996, de 21 de mayo, sobre las condiciones técnicas que deben cumplir las instalaciones eléctricas en la Comunidad Autónoma de Extremadura, para proteger el medio natural. (D.O.E. nº61, 28 de mayo de 1996).
- Decreto 49/2004, de 20 de abril, por el que se regula el procedimiento para la instalación y puesta en funcionamiento de Establecimientos Industriales (D.O.E. Nº 48, de 27-04-04).
- Decreto 47/2004, de 20 de abril, por el que se dictan Normas de Carácter Técnico de adecuación de las líneas eléctricas para la protección del medio ambiente en Extremadura. (D.O.E. nº48, 27 de abril de 2004).
- Decreto 54/2011, de 29 de abril, por el que se aprueba el Reglamento de Evaluación Ambiental de la Comunidad Autónoma de Extremadura (D.O.E. 86, de 6 de mayo de 2011).
- Ley 16/2015, de 23 de abril, de protección ambiental de la Comunidad Autónoma de Extremadura. (D.O.E. nº81, 29 de abril de 2015).
- Resolución de 05/12/2018, de la dirección General de Industria y de la Pequeña y Mediana Empresa, por la que se aprueban especificaciones particulares y proyectos tipo de Endesa Distribución Eléctrica, SLU
- Resolución de 29/01/2021, de la Dirección General de Industria y de la Empresa, por la que se aprueban especificaciones particulares y proyectos tipo de Edistribución Redes Digitales, SLU (BOE 15/02/2021)
- Reglamento 2016/364 de 01/0715, relativo a la clasificación de las propiedades de reacción al fuego de los productos de construcción.
- Real Decreto 542/2020, de 26 de mayo, por el que se modifican y derogan diferentes disposiciones en materia de calidad y seguridad industrial.
- Resolución de 9 de enero de 2020, de la Dirección General de Industria y de la Pequeña y Mediana Empresa, por la se actualiza el listado de normas de la instrucción técnica complementaria ITC-BT-02 del Reglamento electrotécnico para baja tensión, aprobado por el Real Decreto 842/2002, de 2 de agosto.

6. Organismos afectados

No existen organismos afectados en este proyecto.

7. Clasificación del suelo

El tipo de suelo en el cual serán ejecutadas las instalaciones definidas en este proyecto será suelo urbano según el Plan General de Ordenación Urbana de Burguillos del Cerro.

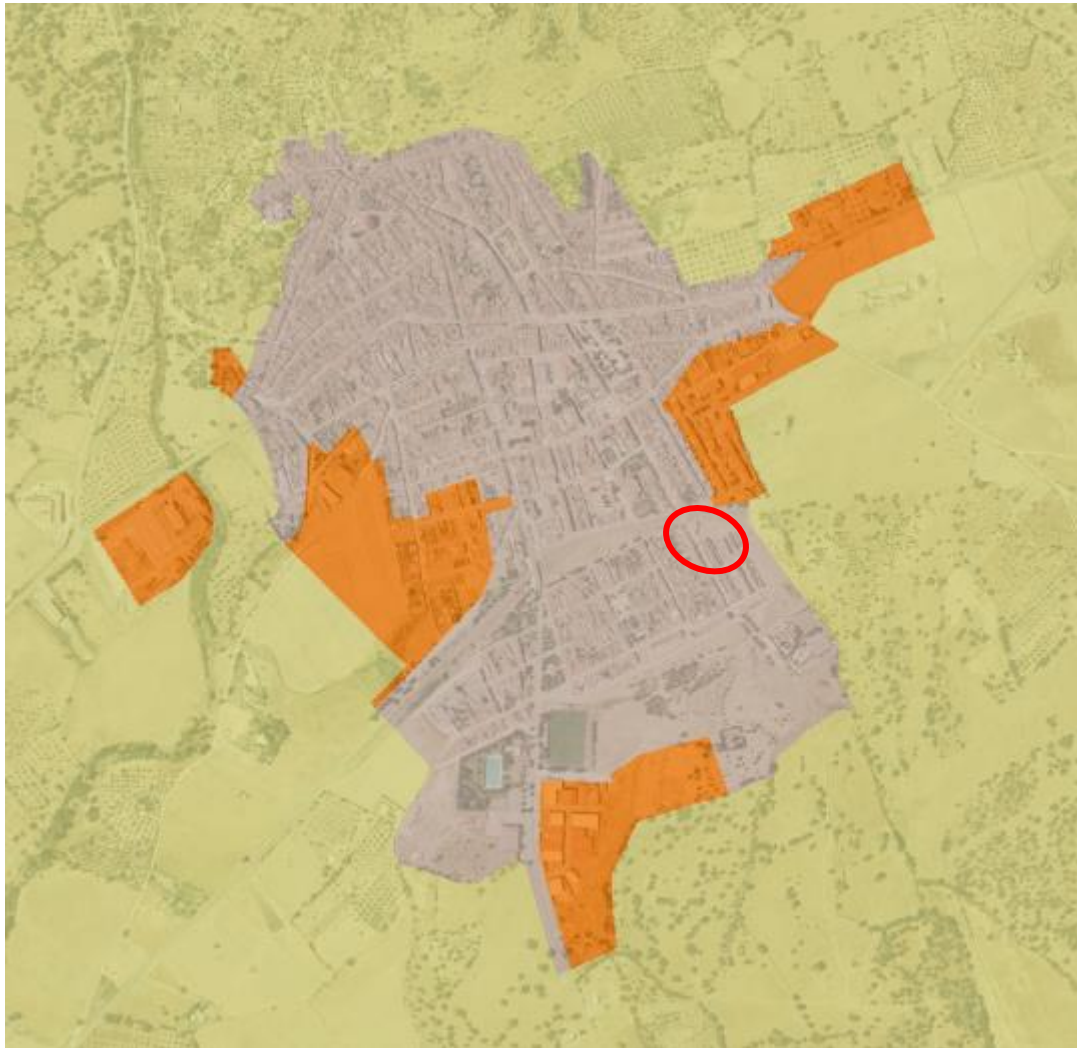

CLASES DE SUELO

- SUELO URBANO
- SUELO URBANO NO CONSOLIDADO
- SUELO URBANIZABLE DELIMITADO
- SUELO URBANIZABLE NO DELIMITADO
- SUELO NO URBANIZABLE
- SISTEMAS GENERALES Y OTROS

8. Relaciones de bienes y derechos afectados

Tabla. Relación de vías públicas afectadas por las instalaciones objeto de este proyecto

Término municipal	Datos de la finca		Clase	Uso principal
	Vía Pública			
	N.º Polígono	N.º parcela		
Burguillos del Cerro	Calle Jesús Nazareno, 06370		Urbano	-

9. Características CD

9.1. Instalación eléctrica

9.1.1 Transformador

Transformador y Centro de distribución	Potencia del transformador (KVA)	Relación de transformación	Tipo refrigeración
Transformador 1 CD 47173 "BURGUILLOS_4"	400	15 kV / 400 V 15 kV / 230 V	Refrigeración en aceite
Se tomará como referencia la norma GST001 MV/LV Transformers .			

9.1.2 Interconexión MT

Estará compuesta por cable unipolar de aluminio, con aislamiento seco termoestable (polietileno reticulado XLPE), con pantalla semiconductor sobre conductor y sobre aislamiento y con pantalla metálica de aluminio, tomando como referencia la norma **GSCC001 Underground médium voltaje cables**. Para las instalaciones objeto de este proyecto sus características serán:

Transformador y Centro de distribución	Sección nominal de los conductores	Tensión de aislamiento
Transformador 1 CD 47173 "BURGUILLOS_4"	95 mm ²	12/20 kV

9.1.3 Protecciones

Para una adecuada protección del transformador se instalarán:

- Protección frente a cortocircuitos mediante fusibles tipo APR instalados en la celda de ruptofusible. Para las instalaciones objeto de este proyecto, se tiene:

Transformador y Centro de distribución	Calibre (A)
Transformador 1 CD 47173 "BURGUILLOS_4"	50

9.1.4 Celdas de MT

Los dispositivos de seccionamiento serán celdas de distribución bajo envolvente metálica con corte y aislamiento en SF6.

Se tomarán como referencia las especificaciones recogidas en la norma **GSM001 MV RMU with Switch-Disconnecter**.

Sus características quedan recogidas en la siguiente tabla:

Centro de distribución	Tensión aislamiento (kV)	Corriente nominal (A)	Corriente de cortocircuito (kA)
CD 47173 "BURGUILLOS_4"	24	630	20

9.1.5 Cuadro BT

El CD 47173 tendrá **3** cuadros de BT, el CBT01 de 8 salidas y 230 V, el CBT02 de 6 salidas y 400 V y el nuevo CBT03 de 4 salidas y 230 V.

Los cuadros dispondrán de conexión para grupo electrógeno, y tomarán como referencia la norma **FNL002 Cuadro BT para CT 4/8 salidas CBTG con alimentación de grupo**.

9.1.6 Interconexión BT

Los conductores de la interconexión entre el Transformador y el Cuadro de Baja Tensión estarán formados por conductores de aluminio y aislamiento XLPE según norma **GSC002 Low voltaje underground cables with rated voltage Uo/U(Um) 0,6/1,0 (1,2) kV**.

Transformador y Centro de distribución	Sección puentes de BT (mm ²)	Composición
Transformador 1 (CBT01) CD 47173 "BURGUILLOS_4"	240	3x3x240 + 2x240 mm ²
Transformador 1 (CBT02) CD 47173 "BURGUILLOS_4"	240	3x2x240 + 1x240 mm ²
Transformador 1 (CBT03) CD 47173 "BURGUILLOS_4"	240	3x3x240 + 2x240 mm ²

9.2. Ventilación

La evacuación del calor generado en el interior del CD 47173 "BURGUILLOS_4" se efectúa utilizando un sistema de ventilación Natural.

10. Resumen del proyecto

10.1. CD 47173 "BURGUILLOS_4"

1. Lugar de ubicación	Calle Jesús Nazareno, 06370
2. Tipo	Obra civil
3. Nivel de aislamiento del conjunto de la instalación	24 kV
4. Número de celdas compañía	2L+P
5. Número máximo de transformadores que admite el CT	1
6. Potencia de los transformadores instalados	TR1: 400 kVA
7. Relación de transformación	TR1: 15 kV / 400 V TR1: 15 kV / 230 V
8. Número de cuadros	El CD 47173 tendrá 3 cuadros de BT, el CBT01 de 8 salidas y 230 V, el CBT02 de 6 salidas y 400 V y el nuevo CBT03 de 4 salidas y 230 V
9. Telemando	0
10. Protección contra sobrecargas	Cortacircuitos fusibles
11. Protección contra sobrecargas	Termómetro

11. Conclusión

La presente memoria y los documentos, que se acompañan, creemos, serán elementos suficientes para poder formar juicio exacto de la instalación proyectada, y pueda servir de base para la tramitación del expediente de autorización, que esta Compañía desea obtener.

Badajoz, julio de 2024



El ingeniero Técnico Industrial
Carlos Jover Rodríguez
Número de Colegiado 5.820
del Colegio Oficial de Peritos e Ingenieros
Técnicos Industriales de Málaga

Cálculos Justificativos

1. Centro de transformación	12
1.1. Cálculos eléctricos.....	12

1. Centro de transformación

1.1. Cálculos eléctricos

1.1.1. Puentes MT

1.1.1.1. Intensidad MT

La intensidad del primario en un transformador trifásico viene dada por la expresión:

$$I_p = \frac{S}{\sqrt{3} \cdot U_p}$$

Siendo:

- S Potencia del transformador en kVA.
- U_p Tensión del primario del transformador (MT) en kV.
- I_p Intensidad del primario del transformador (MT) en A.

Aplicando los valores del proyecto:

Transformador y Centro de distribución	Potencia del transformador (KVA)	Tensión nominal del primario (kV)	Intensidad del primario del transformador (A)
Transformador 1 CD 47173 "BURGUILLOS_4"	400	15	15,40

1.1.1.2. Dimensionado de las conexiones MT

Los conductores serán circulares compactas de aluminio, de clase 2 según la norma UNE-EN 60228, y estarán formados por varios alambres de aluminio cableados. Las secciones nominales seleccionadas son:

Transformador 1 CD 47173 "BURGUILLOS_4"

Tensión nominal de la red 15 kV, 24 kV tensión de aislamiento y de 95 mm² de sección mínima.

Las intensidades máximas admisibles de las secciones indicadas son las que figuran en la siguiente tabla.

Transformador y Centro de Distribución	Sección nominal de los conductores	Instalación al aire	Instalación directamente enterrada
		Cable aislado con XLPE	Cable aislado con XLPE
Transformador 1 CD 47173 "BURGUILLOS_4"	95 mm ²	255 A	205 A

Se han tomado de la ITC-LAT-06 Tablas 6 y 13 para la temperatura máxima admisible de los conductores y condiciones del tipo de instalación allí establecidas.

Condiciones de instalación:

Temperatura máxima Conductor	Instalación al aire	Instalación directamente enterrada
90° C	<ul style="list-style-type: none"> - Temperatura del aire: 40°C - Cables unipolares en contacto mutuo. - Disposición que permita una eficaz renovación del aire. 	<ul style="list-style-type: none"> - Temperatura del terreno: 25°C - Cables unipolares en tresbolillo - Profundidad de instalación: 1m - Resistividad térmica del terreno; 1,5 K·m/W - Temperatura ambiente: 40°C

La intensidad máxima en régimen permanente que circulará por estos cables no será superior a los cálculos que figuran en el anterior apartado, siendo dichos valores muy inferiores a las máximas admisibles por los cables seleccionados. En consecuencia, no se tendrá en cuenta el calentamiento en condiciones normales de funcionamiento.

1.1.2. Puentes BT

1.1.2.1. Intensidad en BT

La intensidad máxima (nominal) que circula por los puentes de BT se puede calcular mediante la fórmula:

$$I_n = \frac{P_n}{\sqrt{3} \cdot U}$$

Siendo:

- I_n Intensidad nominal de los puentes de BT (A).
- P_n Potencia nominal del transformador (kVA).
- U Tensión del devanado de BT (kV).

En la siguiente tabla se dan los valores empleados para el cálculo:

Transformador y Centro de distribución	Potencia del transformador (KVA)	Tensión nominal del secundario (V)	Tipo de secundario
Transformador 1(CBT01) CD 47173 "BURGUILLOS_4"	400	230	B1
Transformador 1 (CBT02) CD 47173 "BURGUILLOS_4"	400	400	B2
Transformador 1 (CBT03) CD 47173 "BURGUILLOS_4"	400	230	B1

(*) En transformadores clase B1B2 se considera un 75% de la potencia nominal para el nivel de tensión B1 (230 V).

1.1.2.2. Dimensionado de las conexiones en BT

Aplicando la fórmula del apartado anterior y teniendo en cuenta que el número de cables unipolares por fase que constituyen el puente es diferente dependiendo de la tensión de los bornes del transformador al que está conectado, se obtiene la intensidad máxima por cada conductor para cada puente:

$$I_n = \frac{P_n}{n \cdot \sqrt{3} \cdot U}$$

El cálculo de las conexiones de BT se realiza partir de la máxima corriente admisible por los conductores aplicando los siguientes factores correctores debidos a las condiciones particulares de instalación (instalación al aire, apartado 3.1.4 de la ITC-BT-07):

- Temperatura del aire circundante superior a 40°C. Consideraremos una temperatura de 50°C, por lo que el factor de corrección a aplicar resulta ser $f_1 = 0,90$ (Tabla 13).

En las siguientes tablas se tienen los valores de intensidades de los puentes de baja tensión para nuestras instalaciones:

Potencia del trafo (kVA)	Transformador 1 CD 47173 "BURGUILLOS_4" (CBT01)				
	Tensión del secundario B1 (230 V)				
	Composición del puente mm ² Al (fases + neutro)	I _n (A)	I _{máx} (A)	f ₁	I _{adm} (A) I _{adm} = f ₁ ·I _{máx}
400	3x3x240 + 2x240 mm ²	753	1253	0,9	1134
Se cumple que la intensidad admisible es superior a la nominal del transformador, por lo que se concluye que el puente está adecuadamente dimensionado.					
Potencia del trafo (kVA)	Transformador 1 CD 47173 "BURGUILLOS_4" (CBT02)				
	Tensión del secundario B2 (400 V)				
	Composición del puente mm ² Al (fases + neutro)	I _n (A)	I _{máx} (A)	f ₁	I _{adm} (A) I _{adm} = f ₁ ·I _{máx}
400	3x2x240 + 1x240 mm ²	577	840	0,9	756
Se cumple que la intensidad admisible es superior a la nominal del transformador, por lo que se concluye que el puente está adecuadamente dimensionado.					
Potencia del trafo (kVA)	Transformador 1 CD 47173 "BURGUILLOS_4" (CBT03)				
	Tensión del secundario B1 (230 V)				
	Composición del puente mm ² Al (fases + neutro)	I _n (A)	I _{máx} (A)	f ₁	I _{adm} (A) I _{adm} = f ₁ ·I _{máx}
400	3x3x240 + 2x240 mm ²	753	1253	0,9	1134
Se cumple que la intensidad admisible es superior a la nominal del transformador, por lo que se concluye que el puente está adecuadamente dimensionado.					

1.1.2.3. Caída de tensión en BT

La caída de tensión máxima por resistencia y reactancia en los puentes de BT de un CT (despreciando la influencia capacitiva), se puede calcular mediante la expresión:

$$\Delta U = \sqrt{3} \cdot I_n \cdot L \cdot (R \cdot \cos \varphi + X \cdot \sin \varphi)$$

En la que:

ΔU : Caída de tensión en el puente de BT (V).

I_n : Intensidad nominal por terna (A).

L : Longitud del puente de BT (km). Supondremos una longitud de 8 m, es decir, $L = 0,008$ km.

R : Resistencia kilométrica a 40 °C (Ω/km). Se considerará $R = 0,125 \Omega/\text{km}$ para el conductor de 240 mm².

X : Reactancia inductiva kilométrica (Ω/km). Se considerará $X = 0,083 (\Omega/\text{km})$ para el conductor de 240 mm².

$\cos \varphi$: Factor de potencia (se adoptará un $\cos \varphi = 0,8$ y $\sin \varphi = 0,6$).

La caída de tensión porcentual (e%) se calculará como:

$$e\% = \frac{\Delta U \cdot 100}{U}$$

Transformador y Centro de distribución	Intensidad nominal por terna (A)	Caída de tensión (V)	Caída de tensión porcentual (%)
Transformador 1 (CBT01) CD 47173 "BURGUILLOS_4"	334,70	0,23	0,10
Transformador 1 (CBT02) CD 47173 "BURGUILLOS_4"	288,68	0,20	0,05
Transformador 1 (CBT03) CD 47173 "BURGUILLOS_4"	334,70	0,23	0,10

Badajoz, julio de 2024



El ingeniero Técnico Industrial
Carlos Jover Rodríguez
Número de Colegiado 5.820
del Colegio Oficial de Peritos e Ingenieros
Técnicos Industriales de Málaga

Pliego de Condiciones

1. Objeto y alcance	17
---------------------------	----

1. Objeto y alcance

Para la ejecución de los trabajos objeto del presente proyecto se seguirá lo indicado en el pliego de condiciones del proyecto tipo FYZ10000.

Badajoz, julio de 2024



El ingeniero Técnico Industrial
Carlos Jover Rodríguez
Número de Colegiado 5.820
del Colegio Oficial de Peritos e Ingenieros
Técnicos Industriales de Málaga

Estudio Básico de Seguridad y Salud

1. Objeto	19
2. Características de la obra y situación	19
3. Obligaciones del contratista.....	19
4. Actividades básicas.....	19
5. Identificación de riesgos.....	20
6. Medidas preventivas	23
7. Normativa aplicable	25

1. Objeto

El presente Estudio Básico de Seguridad y Salud tiene por objeto precisar las normas de seguridad y salud aplicables a la obra, identificando los riesgos laborales evitables, indicando las medidas correctoras necesarias para ello, y los que no puedan eliminarse, indicando las medidas tendentes a controlarlos o reducirlos, valorando su eficacia, todo ello de acuerdo con el Artículo 6 del RD 1627/1997 de 24 de octubre, sobre disposiciones mínimas de seguridad y salud en las Obras de Construcción.

De acuerdo con el artículo 3 del RD 1627/1997, si en la obra interviene más de una empresa, o una empresa y trabajadores autónomos, o más de un trabajador autónomo, el Promotor deberá designar un Coordinador en materia de Seguridad y Salud durante la ejecución de la obra. Esta designación deberá ser objeto de un contrato expreso.

2. Características de la obra y situación

Este ESTUDIO BÁSICO DE SEGURIDAD Y SALUD, se elabora para la obra:

PROYECTO DE EJECUCIÓN DE REFORMA DEL CENTRO DE DISTRIBUCIÓN CD 47173 "BURGUILLOS_4" A 15 KV, SITUADO EN CALLE JESÚS NAZARENO, 06370, EN EL TÉRMINO MUNICIPAL DE BURGUILLOS DEL CERRO (BADAJOZ) en la que se realizarán las siguientes actuaciones:

- Sustitución de celdas de MT existentes de corte al aire por nuevas celdas ORMAZABAL motorizadas aisladas en SF6 configuración 2L+P.
- Adecuación del puente de MT.
- Instalación de nuevo CBT03 de 4 salidas de 230 V e instalación del puente de BT correspondiente.
- Eliminación de tabiques.
- Desmantelamiento de mamparas protectoras.

3. Obligaciones del contratista

Siguiendo las instrucciones del Real Decreto 1627/1997, antes del inicio de los trabajos en obra, la empresa adjudicataria de la obra, estará obligada a elaborar un "plan de seguridad y salud en el trabajo", en el que se analizarán, estudiarán, desarrollarán y complementarán las previsiones que se adjuntan en el estudio básico.

4. Actividades básicas

Durante la ejecución de los trabajos en obra se pueden destacar como actividades básicas:

4.1. Construcción del centro de transformación interior (CT)

- Desplazamiento de personal.
- Transporte de materiales y herramientas.
- Montaje de equipos de maniobra, protección y transformadores.

- Maniobras necesarias para retirar y restaurar la tensión de un sector de la red.
- Desmontaje de instalaciones (si es necesario).
- Operaciones específicas para realizar trabajos en tensión con procedimientos definidos.
- Empalme de nuevas líneas con redes existentes.

5. Identificación de riesgos

Con carácter no exhaustivo se indican los riesgos por actividades básicas definidas:

5.1. Riesgos laborales

	CT
- Caídas de personal al mismo nivel	X
Per deficiencias del suelo	X
Por pisar o tropezar con objetos	X
Por malas condiciones atmosféricas	X
Por existencia de vertidos o líquidos	X
- Caídas de personal o diferente nivel	X
Por desniveles, zanjas o taludes	X
Por agujeros	X
Desde escaleras, portátiles o fijos	X
Desde andamio	X
Desde techos o muros	X
Desde apoyos	X
Desde árboles	X
- Caídas de objetos	X
Por manipulación manual	X
Por manipulación con aparatos elevadores	X
- Desprendimientos, hundimientos o ruinas	X
Apoyos	X
Elementos de montaje fijos	X
Hundimiento de zanjas, pozos o galerías	X
- Choques y golpes	X
Contra objetos fijos y móviles	X
Hundimiento de zanjas, pozos o galerías	X

	CT
- Atrapamientos	X
Con herramientas	X
Por maquinaria o mecanismos en movimiento	X
Por objetos	X
- Cortes	X
Con herramientas	X
Con máquinas	X
Con objetos	X
- Proyecciones	X
Por partículas sólidas	X
Por líquidos	X
- Contactos térmicos	X
Con fluidos	X
Con focos de calor	X
Con proyecciones	X
- Contactos químicos	X
Con sustancias corrosivas	X
Con sustancias irritantes	X
Con sustancias químicas	X
- Contactos eléctricos	X
Directos	X
Indirectos	X
Descargas eléctricas	X
- Arco eléctrico	X
Por contacto directo	X
Por proyección	X
Por explosión en corriente continua	X
- Manipulación de cargas o herramientas	X
Para desplazarse, levantar o sostener cargas	X
Para utilizar herramientas	X
Por movimientos repentinos	X
- Riesgos derivados del tráfico	X
Choque entre vehículos y contra objetos fijos	X

	CT
Atropellos	X
Fallos mecánicos y tumbada de vehículos	X
- Explosiones	
Por atmósferas explosivas	
Por elementos de presión	
Por voladuras o material explosivo	
- Agresión de animales	X
Insectos	X
Reptiles	X
Perros y gatos	X
Otros	X
- Ruidos	X
Por exposición	X
- Vibraciones	X
Por exposición	X
- Ventilación	X
Por ventilación insuficiente	
Por atmósferas bajas en oxígeno	X
- Iluminación	X
Para iluminación ambiental insuficiente	X
Por deslumbramientos y reflejos	X
- Condiciones térmicas	X
Por exposición a temperaturas extremas	X
Por cambios repentino en la temperatura	X
Por estrés térmico	X

5.2. Riesgos y daños a terceros

	CT
Por la existencia de curiosos	X
Por la proximidad de circulación vial	X
Por la proximidad de zonas habitadas	X
Por presencia de cables eléctricos con tensión	X

Por manipulación de cables con corriente

Por la existencia de tuberías de gas o de agua

CT
X
X

6. Medidas preventivas

Para evitar o reducir los riesgos relacionados, se adoptarán las siguientes medidas:

6.1. Prevención de riesgos laborales a nivel colectivo

- Se mantendrá el orden y la higiene en la zona de trabajo.
- Se acondicionarán pasos para peatones.
- Se procederá al cierre, balizamiento y señalización de la zona de trabajo.
- Se dispondrá del número de botiquines adecuado al número de personas que intervengan en la obra.
- Las zanjas y excavaciones quedarán suficientemente manchadas y señalizadas.
- Se colocarán tapas provisionales en agujeros y arquetas hasta que no se disponga de las definitivas.
- Se revisará el estado de conservación de las escaleras portátiles y fijas diariamente, antes de iniciar el trabajo y nunca serán de fabricación provisional.
- Las escaleras portátiles no estarán pintadas y se trabajará sobre las mismas de la siguiente manera:
 - o Sólo podrá subir un operario.
 - o Mientras el operario está arriba, otro aguantará la escalera por la base.
 - o La base de la escalera no sobresaldrá más de un metro del plano al que se quiere acceder.
 - o Las escalas de más de 12 m se atarán por sus dos extremos.
 - o Las herramientas se subirán mediante una cuerda y en el interior de una bolsa.
 - o Si se trabaja por encima de 2 m utilizará cinturón de seguridad, anclado a un punto fijo distinto de la escala.
- Los andamios serán de estructura sólida y tendrán barandillas, barra a media altura y zócalo.
- Se evitará trabajar a diferentes niveles en la misma vertical y permanecer debajo de cargas suspendidas.
- La maquinaria utilizada (excavación, elevación de material, tendido de cables, etc.) sólo será manipulada por personal especializado.
- Antes de iniciar el trabajo se comprobará el estado de los elementos situados por encima de la zona de trabajo.
- Las máquinas de excavación dispondrán de elementos de protección contra vuelcos.
- Se procederá al entibado de las paredes de las zanjas siempre que el terreno sea blando o se trabaje a más de 1,5 m de profundidad.
- Se comprobará el estado del terreno antes de iniciar la jornada y después de lluvia intensa.
- Se evitará el almacenamiento de tierras junto a las zanjas o agujeros de fundamentos.

- En todas las máquinas los elementos móviles estarán debidamente protegidos.
- Todos los productos químicos a utilizar (disolventes, grasas, gases o líquidos aislantes, aceites refrigerantes, pinturas, siliconas, etc.) se manipularán siguiendo las instrucciones de los fabricantes.
- Los armarios de alimentación eléctrica dispondrán de interruptores diferenciales y tomas de tierra.
- Se utilizarán transformadores de seguridad para trabajos con electricidad en zonas húmedas o muy conductoras de la electricidad.
- Todo el personal deberá haber recibido una formación general de seguridad y además el personal que deba realizar trabajos en altura, formación específica en riesgos de altura
- Por trabajos en proximidad de tensión el personal que intervenga deberá haber recibido formación específica de riesgo eléctrico.
- Los vehículos utilizados para transporte de personal y mercancías estarán en perfecto estado de mantenimiento y al corriente de la ITV.
- Se montará la protección pasiva adecuada a la zona de trabajo para evitar atropellos.
- En las zonas de trabajo que se necesite se montará ventilación forzada para evitar atmósferas nocivas.
- Se colocarán válvulas antirretroceso en los manómetros y en las cañas de los soldadores.
- Las botellas o contenedores de productos explosivos se mantendrán fuera de las zonas de trabajo.
- El movimiento del material explosivo y las voladuras serán efectuados por personal especializado.
- Se observarán las distancias de seguridad con otros servicios, por lo que se requerirá tener un conocimiento previo del trazado y características de las mismas.
- Se utilizarán los equipos de iluminación que se precisen según el desarrollo y características de la obra (adicional o socorro).
- Se retirará la tensión en la instalación en que se tenga que trabajar, abriendo con un corte visible todas las fuentes de tensión, poniéndolas a tierra y en cortocircuito. Para realizar estas operaciones se utilizará el material de seguridad colectivo que se necesite.
- Sólo se restablecerá el servicio a la instalación eléctrica cuando se tenga la completa seguridad de que no queda nadie trabajando.
- Para la realización de trabajos en tensión el contratista dispondrá de:
 - o Procedimiento de trabajo específico.
 - o Material de seguridad colectivo que se necesite.
 - o Aceptación de la empresa distribuidora eléctrica del procedimiento de trabajo.
 - o Vigilancia constante de la cabeza de trabajo en tensión.

6.2. Prevención de riesgos laborales a nivel individual

El personal de obra debe disponer, con carácter general, del material de protección individual que se relaciona y que tiene la obligación de utilizar dependiendo de las actividades que realice:

- Casco de seguridad.
- Ropa de trabajo adecuada para el tipo de trabajo que se realice.
- Impermeable.
- Calzado de seguridad.

- Botas de agua.
- Trepadora y elementos de sujeción personal para evitar caídas entre diferentes niveles.
- Guantes de protección para golpes, cortes, contactos térmicos y contacto con sustancias químicas.
- Guantes de protección eléctrica.
- Guantes de goma, neopreno o similar para hormigonar, albañilería, etc.
- Gafas de protección para evitar deslumbramientos, molestias o lesiones oculares, en caso de:
 - o Arco eléctrico.
 - o Soldaduras y oxicorte.
 - o Proyección de partículas sólidas.
 - o Ambiente polvoriento.
- Pantalla facial.
- Orejeras y tapones para protección acústica.
- Protección contra vibraciones en brazos y piernas.
- Máscara autofiltrante trabajos con ambiente polvoriento.
- Equipos autónomos de respiración.
- Productos repelentes de insectos.
- Aparatos asusta-perros.
- Pastillas de sal (estrés térmico).

Todo el material estará en perfecto estado de uso.

6.3. Prevención de riesgos de daños a terceros

- Vallado y protección de la zona de trabajo con balizas luminosas y carteles de prohibido el paso.
- Señalización de calzada y colocación de balizas luminosas en calles de acceso a zona de trabajo, los desvíos provisionales por obras, etc.
- Riesgo periódico de las zonas de trabajo donde se genere polvo.

7. Normativa aplicable

En el proceso de ejecución de los trabajos deberán observarse las normas y reglamentos de seguridad vigentes. A título orientativo, y sin carácter limitativo, se adjunta una relación de la normativa aplicable:

- Ley 31/1995, de 8 de noviembre, de Prevención de Riesgos Laborales.
- Real Decreto 39/1997, de 17 de enero, por el que se aprueba el Reglamento de los Servicios de Prevención.
- Real Decreto 485/1997, de 14 de abril, sobre disposiciones mínimas en materia de señalización de seguridad y salud en el trabajo.
- Real Decreto 486/1997, de 14 de abril, por el que se establecen las disposiciones mínimas de seguridad y salud en los lugares de trabajo.

- Real Decreto 487/1997, de 14 de abril, sobre disposiciones mínimas de seguridad y salud relativas a la manipulación manual de cargas que entrañe riesgos, en particular dorso-lumbares, para los trabajadores.
- Real Decreto 773/1997, 30 de mayo, sobre disposiciones mínimas de seguridad y salud relativas a la utilización por los trabajadores de equipos de protección individual.
- Real Decreto 1215/1997, de 18 de julio, por el que se establecen las disposiciones mínimas de seguridad y salud para la utilización por los trabajadores de los equipos de trabajo.
- Real Decreto 1627/1997, de 24 de octubre, por el que se establecen disposiciones mínimas de seguridad y salud en las obras de construcción.
- Real Decreto 614/2001, de 8 de junio, sobre disposiciones mínimas para la protección de la salud y seguridad de los trabajadores frente al riesgo eléctrico.
- Real Decreto 842/2002, de 2 de agosto, por el que se aprueba el Reglamento electrotécnico para baja tensión.
- Ley 54/2003, de 12 de diciembre, de reforma del marco normativo de la prevención de riesgos laborales.
- Real Decreto 171/2004, de 30 de enero, por el que se desarrolla el artículo 24 de la Ley 31/1995, de 8 de noviembre, de Prevención de Riesgos Laborales, en materia de coordinación de actividades empresariales.
- Real Decreto 286/2006, de 10 de marzo, sobre la protección de la salud y la seguridad de los trabajadores contra los riesgos relacionados con la exposición al ruido.
- Real Decreto 314/2006, de 17 de marzo, por el que se aprueba el Código Técnico de la Edificación.
- Real Decreto 604/2006, de 19 de mayo, por el que se modifica el Real Decreto 39/1997, de 17 de enero, por el que se aprueba el Reglamento de los Servicios de Prevención, y el Real Decreto 1627/1997, de 24 de octubre, por el que se establecen las disposiciones mínimas de seguridad y salud en las obras de construcción.
- Ley 32/2006, de 18 de octubre, reguladora de la subcontratación en el Sector de la Construcción.
- Real Decreto 1109/2007, de 24 de agosto, por el que se desarrolla la Ley 32/2006, de 18 de octubre, reguladora de la subcontratación en el Sector de la Construcción.
- Real Decreto 223/2008, de 15 de febrero, por el que se aprueban el Reglamento sobre condiciones técnicas y garantías de seguridad en líneas eléctricas de alta tensión y sus instrucciones técnicas complementarias ITC-LAT 01 a 09.
- Decreto de 26 de julio de 1957, por el que se regulan los Trabajos prohibidos a la mujer y a los menores.
- Reglamento sobre Centrales Eléctricas, Subestaciones y Centros de Transformación (RD 337/2014, 9 Mayo), así como las Instrucciones Técnicas Complementarias sobre dicho reglamento.
- Orden de 31 de agosto de 1987, sobre señalización, balizamiento, defensa, limpieza y terminación de obras fijas en vías fuera de poblado.
- Orden de 12 de enero de 1998, por la que se aprueba el modelo de Libro de Incidencias en las obras de construcción.
- Real Decreto 216/1999, de 5 de febrero, sobre disposiciones mínimas de seguridad y salud en el trabajo de los trabajadores en el ámbito de las empresas de trabajo temporal.
- Real Decreto Legislativo 5/2000, de 4 de agosto, por el que se aprueba el texto refundido de la Ley sobre Infracciones y Sanciones en el Orden Social.
- Decreto 399/2004, de 5 de octubre de 2004, por el que se crea el registro de delegados y delegadas de prevención y el registro de comités de seguridad y salud, y se regula el depósito de las comunicaciones de designación de delegados y delegadas de prevención y constitución de los comités de seguridad y salud.

- Real Decreto 2177/2004, de 12 de noviembre, por el que se modifica el Real Decreto 1215/1997, de 18 de julio, por el que se establecen las disposiciones mínimas de seguridad y salud para la utilización por los trabajadores de los equipos de trabajo, en materia de trabajos temporales en altura.
- Orden TIN/1071/2010, de 27 de abril, sobre los requisitos y datos que deben reunir las comunicaciones de apertura o de reanudación de actividades en los centros de trabajo.
- Real Decreto 560/2010, de 7 de mayo, por el que se modifican diversas normas reglamentarias en materia de seguridad industrial para adecuarlas a la Ley 17/2009, de 23 de noviembre, sobre el libre acceso a las actividades de servicios y su ejercicio, y a la Ley 25/2009, de 22 de diciembre, de modificación de diversas leyes para su adaptación a la Ley sobre el libre acceso a las actividades de servicios y su ejercicio.
- Real Decreto 664/1997, de 12 de mayo, sobre la protección de los trabajadores contra los riesgos relacionados con la exposición a agentes biológicos durante el trabajo.
- Real Decreto 1407/1992, de 20 de noviembre, por el que se regulan las condiciones para la comercialización y libre circulación intracomunitaria de los equipos de protección individual.
- Real Decreto 1644/2008, de 10 de octubre, por el que se establecen las normas para la comercialización y puesta en servicio de las máquinas.
- Real Decreto 1311/2005, de 4 de noviembre, sobre la protección de la salud y la seguridad de los trabajadores frente a los riesgos derivados o que puedan derivarse de la exposición a vibraciones mecánicas.
- Real Decreto 665/1997, de 12 de mayo, sobre la protección de los trabajadores contra los riesgos relacionados con la exposición a agentes cancerígenos durante el trabajo.
- Real Decreto 783/2001, de 6 de julio, por el que se aprueba el Reglamento sobre protección sanitaria contra radiaciones ionizantes.
- Real Decreto 1439/2010, de 5 de noviembre, por el que se modifica el Reglamento sobre protección sanitaria contra radiaciones ionizantes, aprobado por Real Decreto 783/2001, de 6 de julio.
- Real Decreto 1066/2001, de 28 de septiembre, por el que se aprueba el Reglamento que establece condiciones de protección del dominio público radioeléctrico, restricciones a las emisiones radioeléctricas y medidas de protección sanitaria frente a emisiones radioeléctricas.
- Ordenanza General de Seguridad e Higiene en el Trabajo (artículos no derogados)
- Reglamento de Aparatos a Presión, sus correcciones, modificaciones y ampliaciones, y sus instrucciones técnicas complementarias.
- Reglamento de Almacenamiento de Productos Químicos, sus correcciones, modificaciones y ampliaciones y sus instrucciones técnicas complementarias.
- Reglamento sobre transportes de mercancías peligrosas por carretera (TPC), sus correcciones, modificaciones y ampliaciones.
- Ley 38/1999, de 5 de noviembre, de Ordenación de la Edificación.
- Orden de 20 de mayo de 1952, que aprueba el reglamento de seguridad e higiene en el trabajo de la construcción y obras públicas. (modificada por la orden de 10 de diciembre de 1953).
- Orden de 10 diciembre de 1953 (cables, cadenas, etc., en aparatos de elevación, que modifica y completa la orden ministerial de 20 mayo de 1952, que aprueba el reglamento de seguridad e higiene en la construcción y obras públicas).
- Orden de 23 de septiembre de 1966 por la que se modifica el artículo 16 del Reglamento de Seguridad del Trabajo para la Industria de la Construcción de 20 de mayo de 1952.
- Real Decreto 488/1997, de 14 de abril, sobre disposiciones mínimas de seguridad y salud relativas al trabajo con equipos que incluyen pantallas de visualización.
- Real Decreto 513/2017, de 22 de mayo, por el que se aprueba el Reglamento de instalaciones de protección contra incendios.

- Real Decreto 2267/2004, de 3 de diciembre, por el que se aprueba el Reglamento de seguridad contra incendios en los establecimientos industriales.
- Real Decreto 2291/1985, de 8 de noviembre, por el que se aprueba el Reglamento de Aparatos de Elevación y Manutención de los mismos.
- Real Decreto 837/2003, de 27 de junio, por el que se aprueba el nuevo texto modificado y refundido de la Instrucción técnica complementaria "MIE-AEM-4" del Reglamento de aparatos de elevación y manutención, referente a grúas móviles autopropulsadas.
- Convenios colectivos.
- Ordenanzas municipales.
- Instrucción general de operaciones, normas y procedimientos relativos a seguridad y salud laboral de la empresa contratante.

Badajoz, julio de 2024



El ingeniero Técnico Industrial
Carlos Jover Rodríguez
Número de Colegiado 5.820
del Colegio Oficial de Peritos e Ingenieros
Técnicos Industriales de Málaga

Cumplimiento RD 105/2008

ANTECEDENTES

En aquellas obras donde se generen residuos de construcción y demolición (RCDs), es de aplicación el Real Decreto 105/2008, por el que se regula la producción y gestión de los residuos de construcción y demolición.

En caso de generar este tipo de residuos es obligatorio Incluir en el proyecto de ejecución de la obra un **Estudio de gestión de residuos de construcción y demolición**, que contendrá como mínimo:

1. Una estimación de la cantidad, expresada en toneladas y en metros cúbicos, de los residuos de construcción y demolición que se generaran en la obra, codificados con arreglo a la Lista Europea de Residuos establecida en la Decisión 2014/955/UE de la Comisión, de 18 de diciembre de 2014, por la que se modifica la Decisión 2000/532/CE, sobre la lista de residuos, de conformidad con la Directiva 2008/98/CE del Parlamento Europeo y del Consejo, publicada por Ley 7/2022.
2. Las medidas para la prevención de residuos en la obra objeto del proyecto.
3. Las operaciones de reutilización, valorización o eliminación a que se destinaran los residuos que se generaran en la obra.
4. Las medidas para la separación de los residuos en obra, en particular, para el cumplimiento por parte del poseedor de los residuos, de la obligación establecida en el apartado 5 del artículo.
5. Los planos de las instalaciones previstas para el almacenamiento, manejo, separación y, en su caso, otras operaciones de gestión de los residuos de construcción y demolición dentro de la obra. Posteriormente, dichos planos podrán ser objeto de adaptación a las características par- titulares de la obra y sus sistemas de ejecución, previo acuerdo de la dirección facultativa de la obra.
6. Las prescripciones del pliego de prescripciones técnicas particulares del proyecto, en relación con el almacenamiento, manejo, separación y, en su caso, otras operaciones de gestión de los residuos de construcción y demolición dentro de la obra.
7. Una valoración del coste previsto de la gestión de los residuos de construcción y demolición que formara parte del presupuesto del proyecto en capítulo independiente.

Por el presente escrito la empresa de ingeniería **ECOINTEGRAL INGENIERÍA, S.L.** justifica que el presente proyecto cuyo Título es **PROYECTO DE EJECUCIÓN DE REFORMA DEL CENTRO DE DISTRIBUCIÓN CD 47173 "BURGUILLOS_4" A 15 KV, SITUADO EN CALLE JESÚS NAZARENO, 06370, EN EL TÉRMINO MUNICIPAL DE BURGUILLOS DEL CERRO (BADAJOZ)**, redactado por el Ingeniero Técnico Industrial **Carlos Jover Rodríguez** no le es de aplicación el Decreto 105/2008 y por tanto no incluye un anexo con un Estudio de gestión de residuos de construcción y demolición.

Badajoz, julio de 2024



El ingeniero Técnico Industrial
Carlos Jover Rodríguez
Número de Colegiado 5.820
del Colegio Oficial de Peritos e Ingenieros
Técnicos Industriales de Málaga

Presupuesto

1. Presupuesto base	31
---------------------------	----

1. Presupuesto base

CENTRO TRANSFORMACIÓN				
Unidad	Descripción	Medición	Precio (€)	Importe (€)
M	DESMONTAJE CABLE MT/BT CUALQUIER SECCION	9,00	0,46	4,14
UD	COLOC CARTELERIA (AVISOS) TRABAJO PROGR	1,00	26,82	26,82
UD	COLOCACION CELDA MODULAR MT	3,00	75,55	226,65
UD	MANIOBRA Y CREACIÓN ZP. MT, 1 PAREJA	1,00	76,94	76,94
UD	PUENTE BT CT TRAFOS HASTA 400KVA	1,00	216,51	216,51
UD	CABLE AL XZ1 0,6/1 KV 1X240 MM2 AL	22,00	3,94	86,68
UD	DEMOLICIÓN TABIQUE OBRA	2,36	8,55	20,18
UD	DESMONT TODO TIPO APARAMENTA EN CT/CTI	5,00	45,79	228,95
UD	INSTALACION CUADRO BT CT INTERIOR 4S	1,00	115,48	115,48
UD	CUADRO BT PARA CT.25 KA-C.GRUPO-4 SALIDA	1,00	753,49	753,49
UD	CELDA 24kv 630A SF6+SF6-2L+1P EXTENSIBLE	1,00	3.487,75	3.487,75
UD	IDENTIFICACIÓN Y CORTE CABLE MT O BT	1,00	47,52	47,52
UD	IMPLEMENTACIÓN SRO CON UTILIZACIÓN DE TABLET	1,00	7,94	7,94
M	TENDIDO SIMPLE MT	7,00	2,25	15,75
UD	PUENTE MT CT	1,00	365,21	365,21
M	CABLE AISL.RED.PANT. AI 12/20KV 1X95MM2	21,00	4,37	91,77
UD	MEDICION TENSIONES PASO Y CONTACTO Y RESISTENCIA/S PaT	1,00	180,00	180,00
UD	ACTA PREVIA PLANIFICACIÓN TRABAJO EN RED MT-BT	1,00	146,73	146,73
UD	COORDINACIÓN,VERIFICACIÓN Y PRUEBAS	1,00	180,00	180,00
TOTAL PARCIAL CENTRO DE TRANSFORMACIÓN				6.278,51 €

El presente presupuesto asciende a la cantidad de “SEIS MIL DOSCIENTOS SETENTA Y OCHO EUROS CON CINCUENTA Y UN CÉNTIMOS”.

Badajoz, julio de 2024



El ingeniero Técnico Industrial
 Carlos Jover Rodríguez
 Número de Colegiado 5.820
 del Colegio Oficial de Peritos e Ingenieros
 Técnicos Industriales de Málaga

Planos

- 01 SITUACIÓN Y EMPLAZAMIENTO.
- 02 EMPLAZAMIENTO DE LA INSTALACIÓN.
- 03 ESQUEMA UNIFILAR.
- 04 PLANTA GENERAL DE LA INSTALACIÓN. ESTADO ACTUAL.
- 05.1 DETALLE DE CENTRO DE TRANSFORMACIÓN. ESTADO ACTUAL.
- 05.2 DETALLE DE CENTRO DE TRANSFORMACIÓN. ESTADO PREVISTO.
- 06 DETALLE REMOTA "UP" PARA TELEMANDO CONFIGURACIÓN WM Y CM.
- 07 ESQUEMA PARA CT CON TELEMANDO.

Plano de emplazamiento
E: S/E



Plano de situación instalación
E: S/E

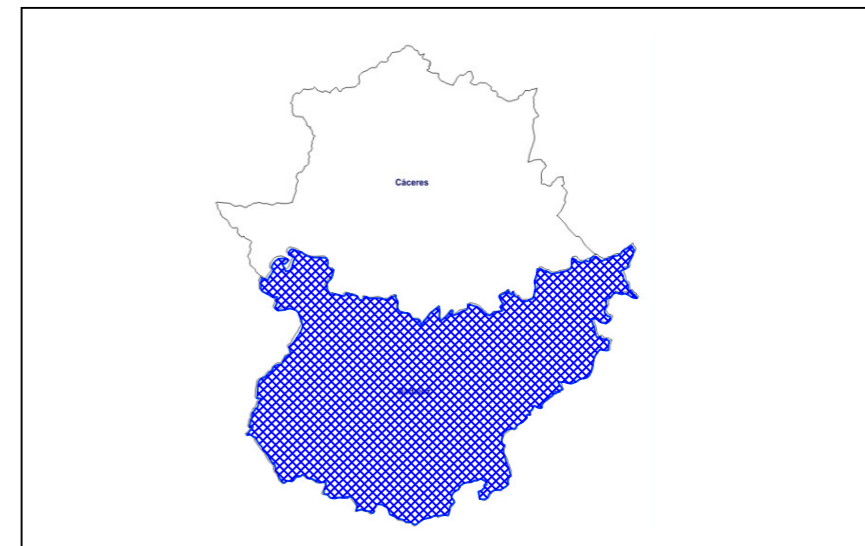

Coordenadas UTM (ETRS-89) de la instalación			
Ubicación	X	Y	Huso
CD 47173 "BURGUILLOS_4"	710808	4250447	29

PROYECTO DE EJECUCIÓN DE REFORMA DEL CENTRO DE DISTRIBUCIÓN CD 47173 "BURGUILLOS_4" A 15 KV, SITUADO EN CALLE JESÚS NAZARENO, 06370, EN EL TÉRMINO MUNICIPAL DE BURGUILLOS DEL CERRO (BADAJOZ).

DESTINATARIO DEL PROYECTO:

e-distribución

EXPEDIENTE: CD 47173
EMPLAZAMIENTO: Calle Jesús Nazareno, 06370
MUNICIPIO: Término municipal de Burguillos del Cerro (Badajoz)



TÍTULO PLANO: Situación y emplazamiento

TIPOLOGÍA: Reforma CD
PROMOTOR: EDISTRIBUCIÓN Redes Digitales, S.L.U.

Carlos Jover Rodríguez
Ingeniero Técnico Industrial
COL. Nº 5.820

PLANO Nº: 01
ESCALA: Indicada
VERSIÓN: 1
FECHA: Julio 2024

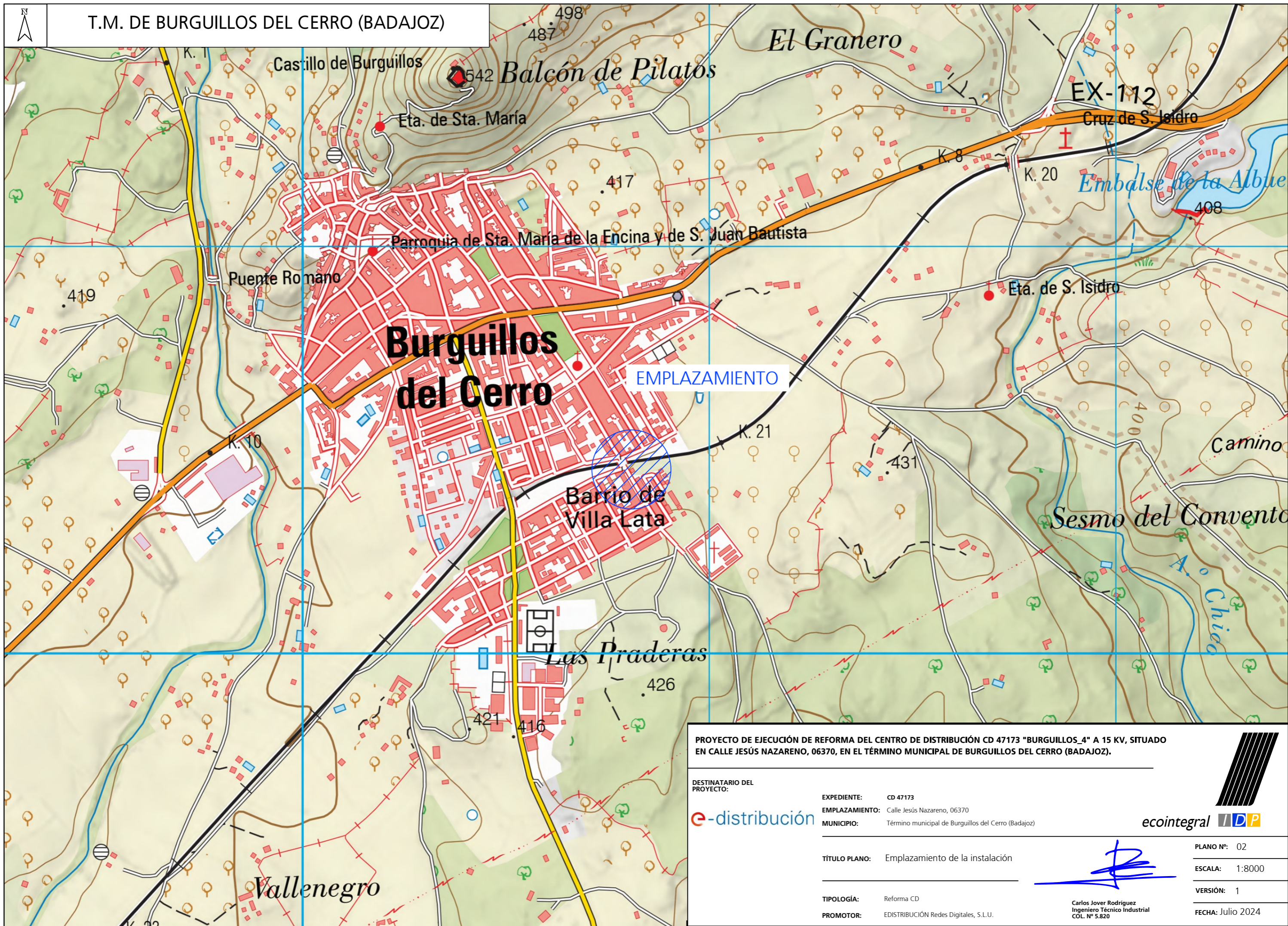

T.M. DE BURGUILLOS DEL CERRO (BADAJOZ)

EMPLAZAMIENTO

PROYECTO DE EJECUCIÓN DE REFORMA DEL CENTRO DE DISTRIBUCIÓN CD 47173 "BURGUILLOS_4" A 15 KV, SITUADO EN CALLE JESÚS NAZARENO, 06370, EN EL TÉRMINO MUNICIPAL DE BURGUILLOS DEL CERRO (BADAJOZ).

DESTINATARIO DEL PROYECTO:



EXPEDIENTE: CD 47173
 EMPLAZAMIENTO: Calle Jesús Nazareno, 06370
 MUNICIPIO: Término municipal de Burguillos del Cerro (Badajoz)



TÍTULO PLANO: Emplazamiento de la instalación

TIPOLOGÍA: Reforma CD
 PROMOTOR: EDISTRIBUCIÓN Redes Digitales, S.L.U.

[Handwritten Signature]

Carlos Jover Rodríguez
 Ingeniero Técnico Industrial
 COL. N° 5.820

PLANO N°: 02
 ESCALA: 1:8000
 VERSIÓN: 1
 FECHA: Julio 2024

ESQUEMA UNIFILAR ACTUAL

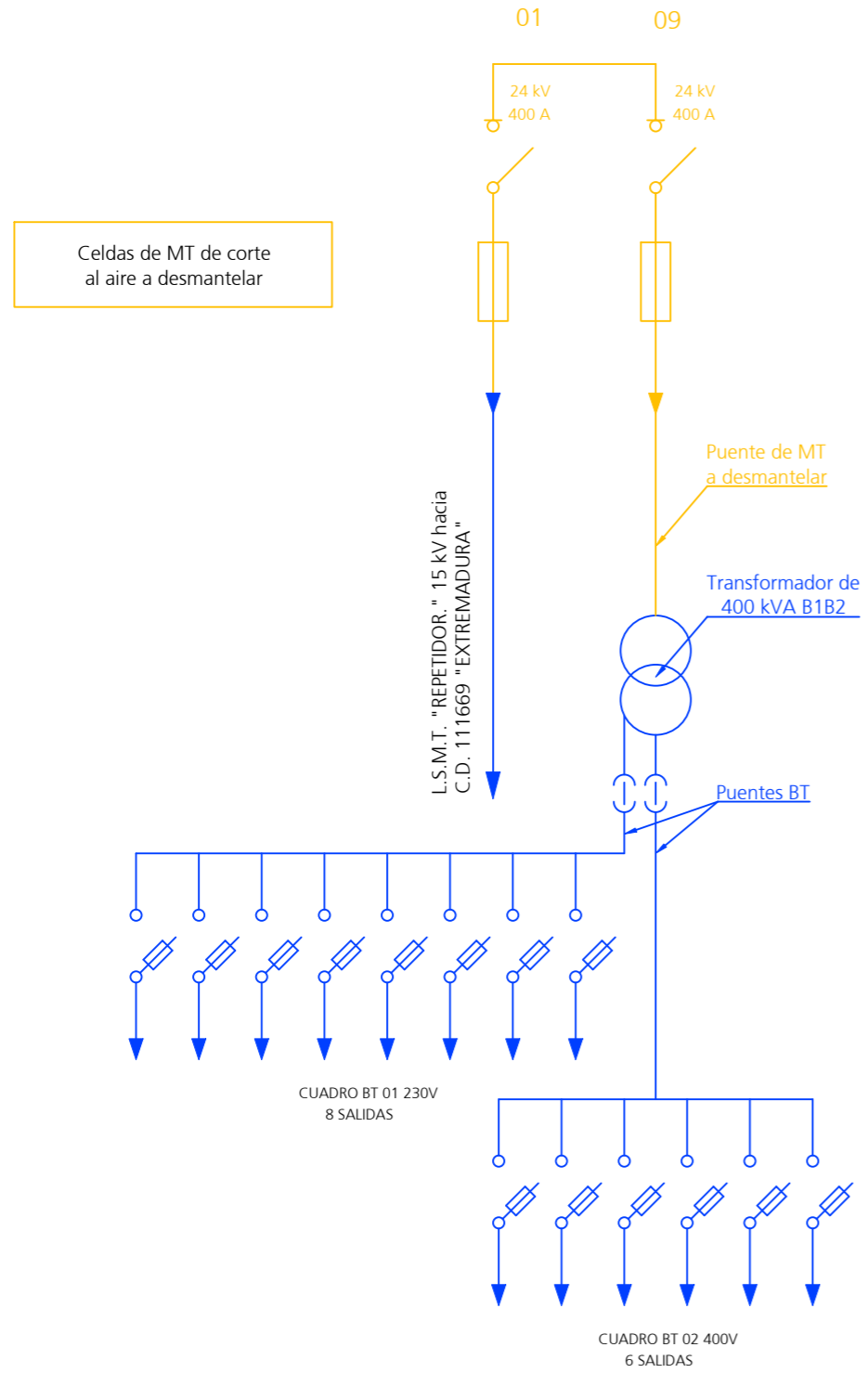

ESQUEMA UNIFILAR ESTADO PREVISTO

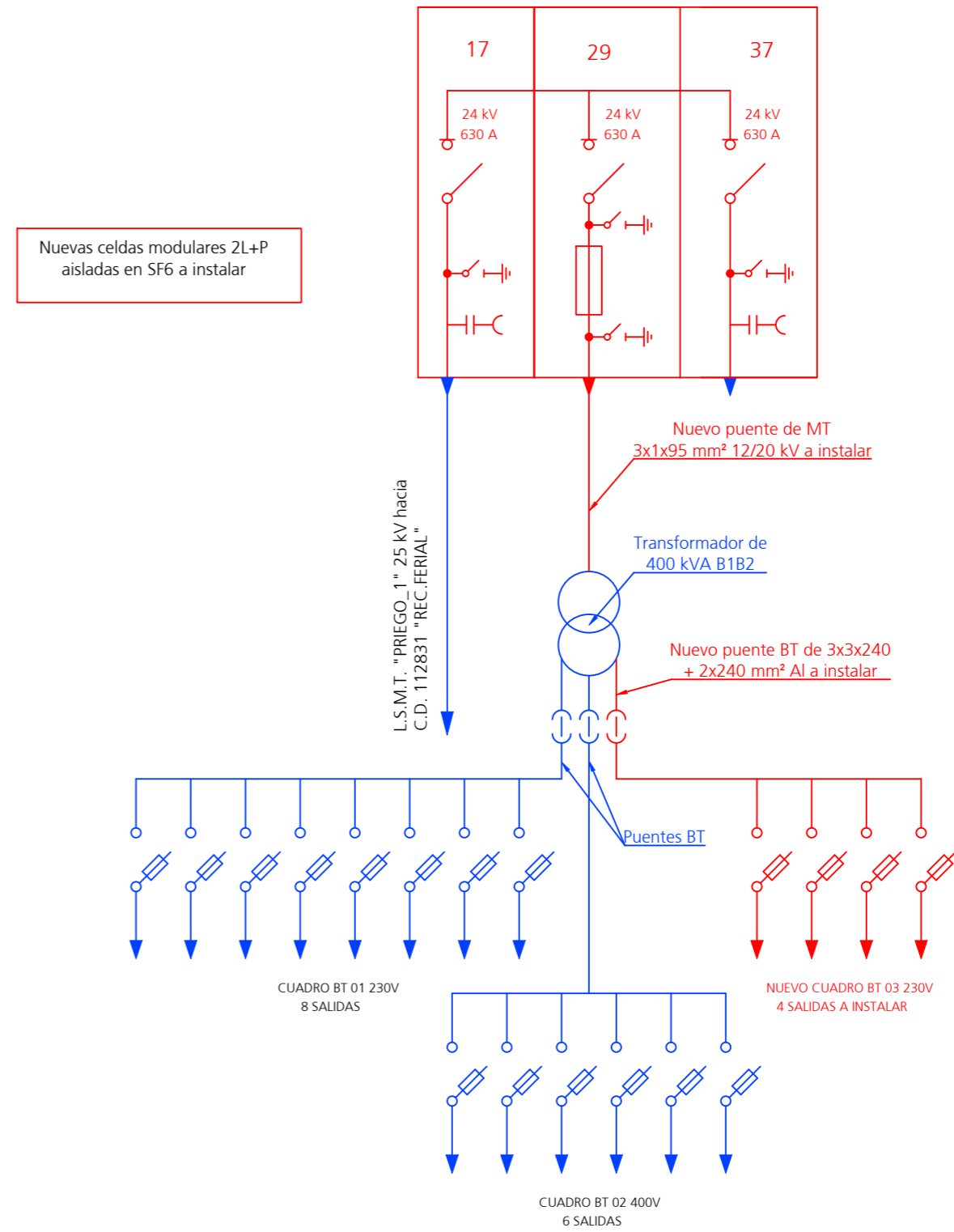

Leyenda

- Instalación existente
- Instalación prevista
- Instalación a dismantlar

PROYECTO DE EJECUCIÓN DE REFORMA DEL CENTRO DE DISTRIBUCIÓN CD 47173 "BURGUILLOS_4" A 15 KV, SITUADO EN CALLE JESÚS NAZARENO, 06370, EN EL TÉRMINO MUNICIPAL DE BURGUILLOS DEL CERRO (BADAJOZ).

DESTINATARIO DEL PROYECTO:

e-distribución

EXPEDIENTE: CD 47173
 EMPLAZAMIENTO: Calle Jesús Nazareno, 06370
 MUNICIPIO: Término municipal de Burguillos del Cerro (Badajoz)

ecointegral **IDP**

TÍTULO PLANO: Esquema unifilar.

TIPOLOGÍA: Reforma CD
 PROMOTOR: EDISTRIBUCIÓN Redes Digitales, S.L.U.

Carlos Jover Rodríguez
 Ingeniero Técnico Industrial
 COL. Nº 5.820

PLANO Nº: 03

ESCALA: Sin escala

VERSIÓN: 1

FECHA: Julio 2024



T.M. DE BURGUILLOS DEL CERRO (BADAJOZ)

CD A REFORMAR



CD 47173
"BURGUILLOS_4"
a reformar

LSMT "REPETIDOR." existente
a 15 kV, cadena eléctrica:
BURGUILL15REPETIDOR.

- Sustitución de celdas de MT existentes de corte al aire por nuevas celdas ORMAZABAL aisladas en SF6 configuración 2L+P.
- Adecuación del puente de MT.
- Instalación de nuevo CBT03 de 4 salidas de 230 V e instalación del correspondiente puente de BT.
- Eliminación de tabiques.
- Desmantelamiento de mamparas protectoras.

Coordenadas UTM (ETRS-89) de la instalación			
Ubicación	X	Y	Huso
CD 47173 "BURGUILLOS_4"	710808	4250447	29

PROYECTO DE EJECUCIÓN DE REFORMA DEL CENTRO DE DISTRIBUCIÓN CD 47173 "BURGUILLOS_4" A 15 KV, SITUADO EN CALLE JESÚS NAZARENO, 06370, EN EL TÉRMINO MUNICIPAL DE BURGUILLOS DEL CERRO (BADAJOZ).

DESTINATARIO DEL PROYECTO: **e-distribución**

EXPEDIENTE: CD 47173
 EMPLAZAMIENTO: Calle Jesús Nazareno, 06370
 MUNICIPIO: Término municipal de Burguillos del Cerro (Badajoz)



TÍTULO PLANO: Planta general de la instalación. Estado previsto.

TIPOLOGÍA: Reforma CD
 PROMOTOR: EDISTRIBUCIÓN Redes Digitales, S.L.U.

PLANO Nº: 04
 ESCALA: 1:500
 VERSIÓN: 1
 FECHA: Julio 2024

Carlos Jover Rodríguez
 Ingeniero Técnico Industrial
 COL. Nº 5.820

CUMPLE SIEMPRE!
CON LAS CINCO REGLAS DE ORO
PARA TRABAJAR SIN TENSIÓN

1 Apertura con corte efectivo de todas las fuentes de tensión	4 Poner a tierra y en corto circuito (inmediatamente después de comprobar la ausencia de tensión)
2 Enclavamiento o bloqueo y señalización de los aparatos de corte en posición de apertura	5 Señalización y delimitación de la Zona de Trabajo
3 Verificar la ausencia de tensión (inmediatamente antes de poner a tierra y en corto circuito)	RECUERDA QUE DEBES UTILIZAR SIEMPRE LOS EPI!!

- Leyenda
- Centro de transformación a reformar
 - LSMT existente

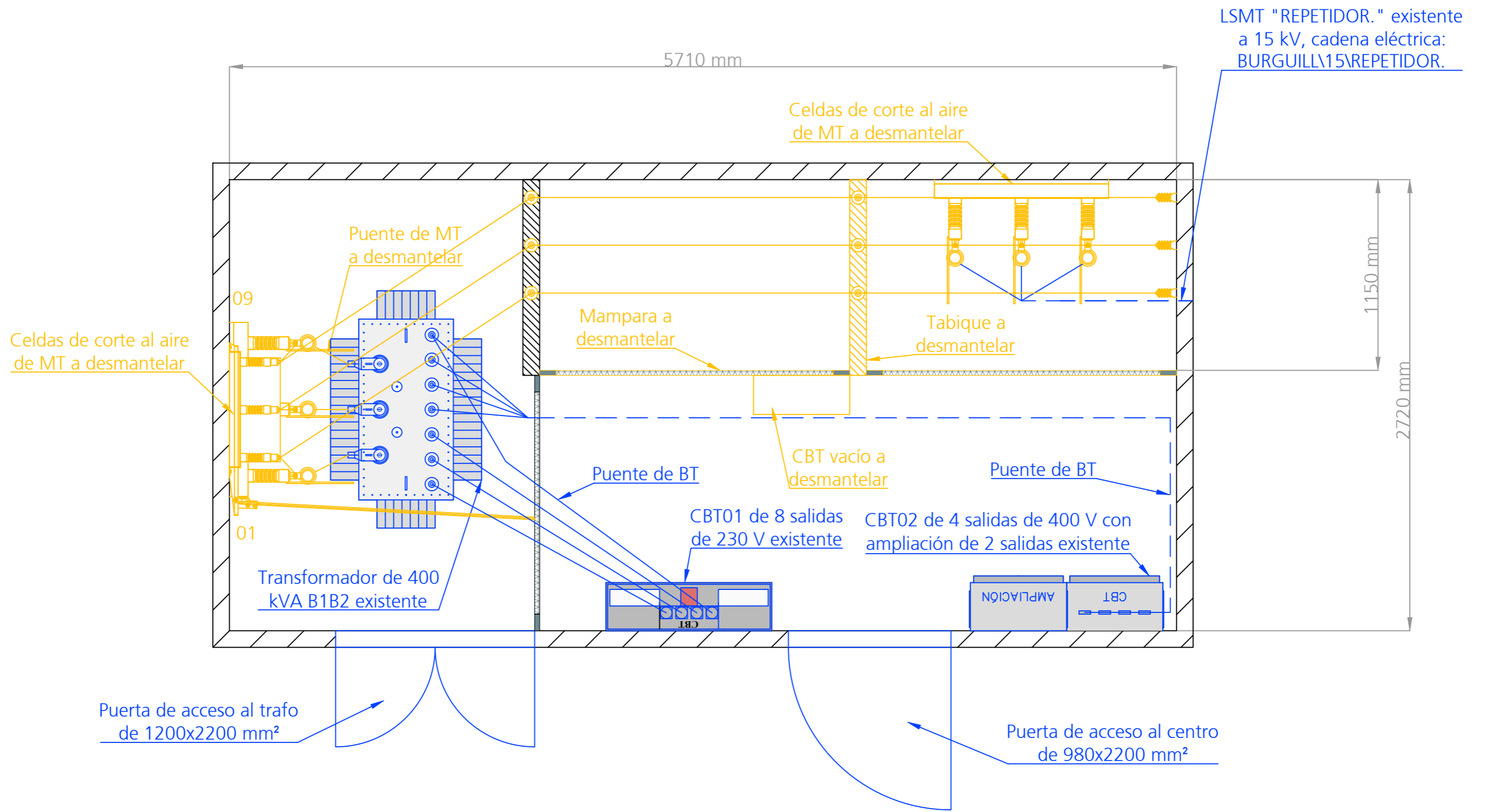

CALLE JESÚS NAZARENO

PROYECTO DE EJECUCIÓN DE REFORMA DEL CENTRO DE DISTRIBUCIÓN CD 47173 "BURGUILLOS_4" A 15 KV, SITUADO EN CALLE JESÚS NAZARENO, 06370, EN EL TÉRMINO MUNICIPAL DE BURGUILLOS DEL CERRO (BADAJOZ).

DESTINATARIO DEL PROYECTO:

e-distribución

EXPEDIENTE: CD 47173

EMPLAZAMIENTO: Calle Jesús Nazareno, 06370

MUNICIPIO: Término municipal de Burguillos del Cerro (Badajoz)

eointegral **IDP**

TÍTULO PLANO: Detalle centro de transformación. Estado actual

TIPOLOGÍA: Reforma CD

PROMOTOR: EDISTRIBUCIÓN Redes Digitales, S.L.U.

Carlos Jover Rodríguez
Ingeniero Técnico Industrial
COL. N° 5.820

PLANO N°: 05.1

ESCALA: 1:20

VERSIÓN: 1

FECHA: Julio 2024

Leyenda

- Instalación existente
- Instalación a dismantlar
- Tapas canales

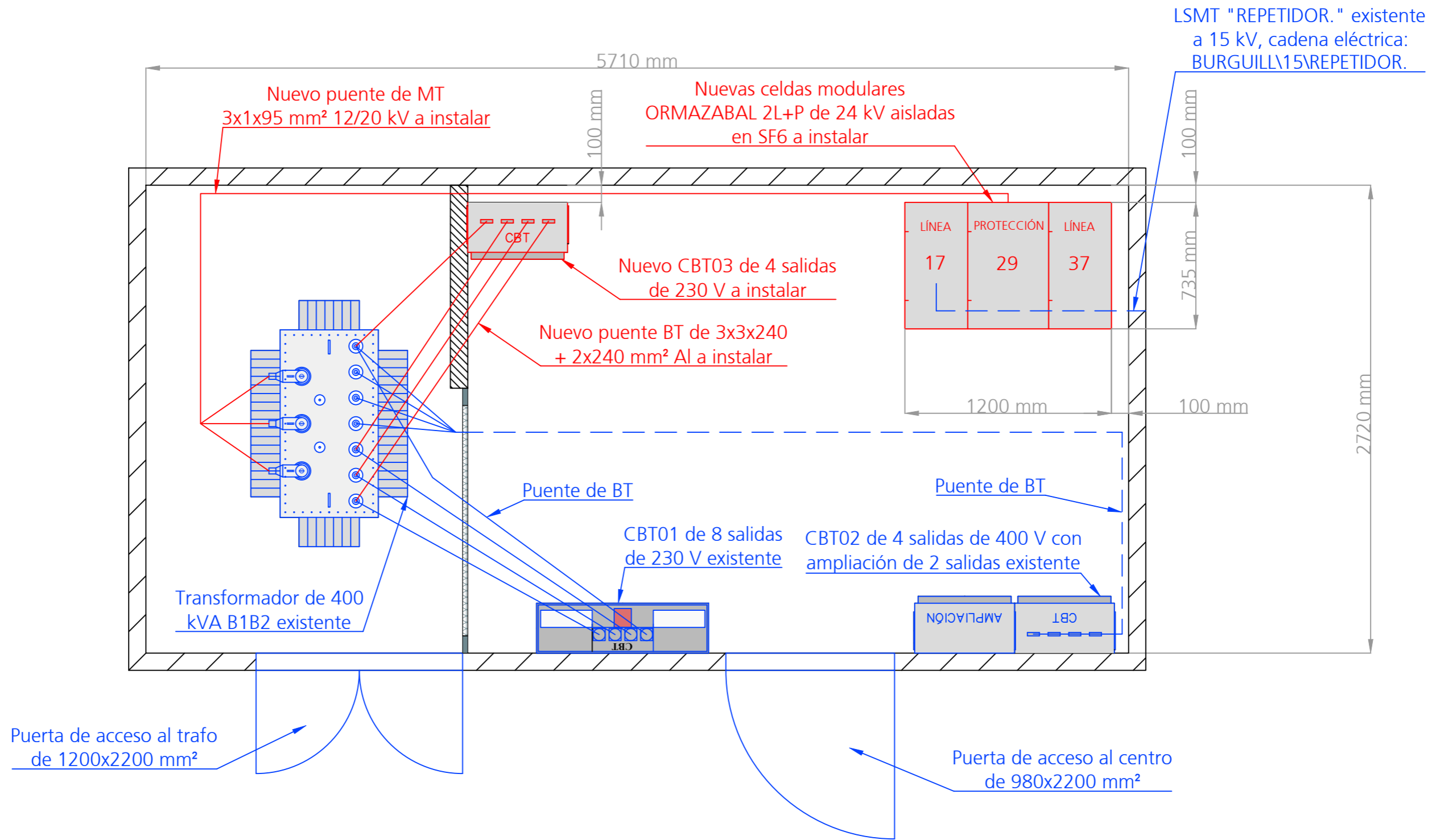

CALLE JESÚS NAZARENO

PROYECTO DE EJECUCIÓN DE REFORMA DEL CENTRO DE DISTRIBUCIÓN CD 47173 "BURGUILLAS_4" A 15 KV, SITUADO EN CALLE JESÚS NAZARENO, 06370, EN EL TÉRMINO MUNICIPAL DE BURGUILLAS DEL CERRO (BADAJOZ).

DESTINATARIO DEL PROYECTO:

e-distribución

EXPEDIENTE: CD 47173

EMPLAZAMIENTO: Calle Jesús Nazareno, 06370

MUNICIPIO: Término municipal de Burguillos del Cerro (Badajoz)

ecointegral IDP

TÍTULO PLANO: Detalle centro de transformación.
Estado previsto.

TIPOLOGÍA: Reforma CD

PROMOTOR: EDISTRIBUCIÓN Redes Digitales, S.L.U.

Carlos Jover Rodriguez
Ingeniero Técnico Industrial
COL. N° 5.820

PLANO N°: 05.2

ESCALA: 1:20

VERSIÓN: 1

FECHA: Julio 2024

Leyenda

- Instalación existente
- Instalación prevista
- Tapas canales